

財團法人私立學校興學基金會

中華民國 109 年度決算
(109 年 1 月 1 日至 109 年 12 月 31 日)

財團法人私立學校興學基金會編

財團法人私立學校興學基金會

目次

中華民國 109 年度

一、總說明.....	第 1 頁
二、主要表	
(一) 收支營運表.....	第 6 頁
(二) 現金流量表.....	第 7 頁
(三) 淨值變動表.....	第 8 頁
(四) 資產負債表.....	第 9 頁
三、明細表	
(一) 收益明細表.....	第 10 頁
(二) 費損明細表.....	第 11 頁
(三) 基金數額增減變動表.....	第 12 頁
四、參考表	
(一) 員工人數彙計表.....	第 13 頁
(二) 用人費用彙計表.....	第 14 頁

財團法人私立學校興學基金會

總說明

中華民國 109 年度

壹、財團法人概況

(一)、設立依據

「財團法人私立學校興學基金會」係依據私立學校法第 62 條及財團法人私立學校興學基金會組織運作及基金管理辦法第 2 條組織之，並訂定本會章程。

(二)、設立目的

本會以鼓勵及處理各界對私立學校之捐助為宗旨。經由法定提高個人或營利事業捐款給私立學校之所得稅扣除額度，以鼓勵各界捐款給私立學校，並對擴充私校財源，提倡捐資教育風氣，具正面意義與價值。

(三)、組織概況（另附組織系統圖）

董事長：總理並組織董事會決議事項及本會相關業務。

執行長：接受董事長之指示綜理本基金會整體事務。

會務人員：

1. 捐款之收受、審核、分配。
2. 捐款收支之查核。
3. 個人或營利事業捐款予特定私立學校之核轉。
4. 募款資訊蒐集、募款知能訓練及募款活動推廣。
5. 其他各項符合本會設立宗旨之相關公益性教育事務。
6. 本會一般日常行政事務。
7. 基金孳息之運用及管理。

組織系統圖

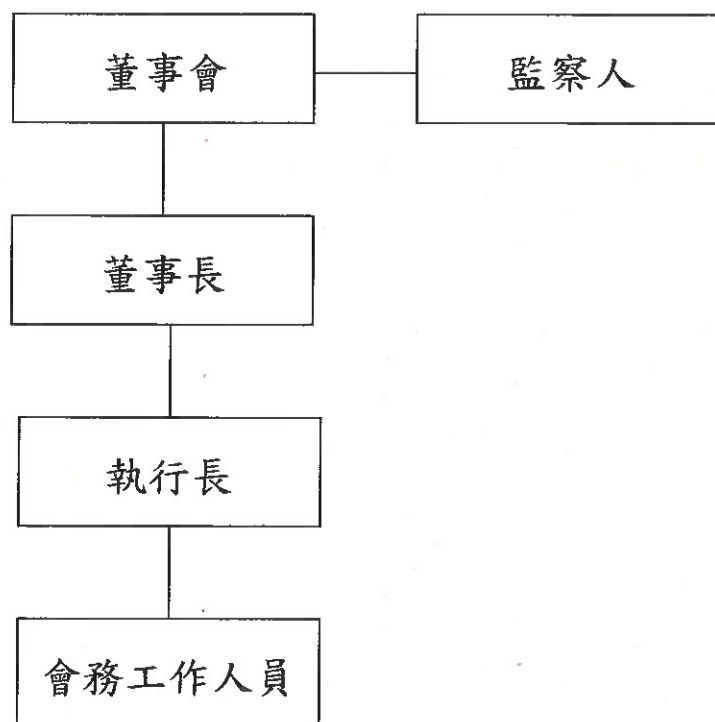

貳、年度各項工作計畫之執行成果

(一) 辦理捐款業務，助益私校興學

109 年度捐款總筆數 604 筆，總金額新臺幣 5 億 7,182 萬 8,996 元整。其中計有 6 筆未指定學校捐款，金額新臺幣 58 萬 3,000 元整；核轉各界指定特定學校法人或私立學校之捐款共計 598 筆，金額新臺幣 5 億 7,124 萬 5,996 元整。分別指定核轉予：

1. 臺北市私立泰北高級中學 3 筆，金額 1 億元整
2. 淡江大學 28 筆，金額 6,832 萬 2,000 元整
3. 蘭陽技術學院 56 筆，金額 5,071 萬元整
4. 臺北醫學大學 50 筆，金額 3,918 萬 5,799 元整
5. 台北美國學校 219 筆，金額 3,773 萬 5,196 元整
6. 福智學校財團法人 55 筆，金額 3,706 萬 1,758 元整
7. 康橋學校財團法人 5 筆，金額 3,403 萬元整
8. 東吳大學 32 筆，金額 2,931 萬 8,026 元整
9. 中信金融管理學院 2 筆，金額 2,601 萬 4,019 元整
10. 中原大學 6 筆，金額 2,370 萬 7,732 元整
11. 新北市私立樹人高級家事商業職業學校 2 筆，金額 2,000 萬元整
12. 黎明技術學院 16 筆，金額 1,600 萬元整
13. 臺東縣私立育仁高級中學 8 筆，金額 1,300 萬元整
14. 輔仁大學 8 筆，金額 1,013 萬 100 元整
15. 南投縣私立普台高級中學 3 筆，金額 897 萬元整
16. 南投縣私立普台國民小學 8 筆，金額 870 萬 6,000 元整
17. 新北市私立及人高級中學 13 筆，金額 850 萬元整
18. 臺南市私立瀛海高級中學 7 筆，金額 750 萬元整
19. 嘉義市私立嘉華高級中學 5 筆，金額 550 萬元整
20. 臺中市私立致用高級中學 5 筆，金額 540 萬元整
21. 中國科技大學 2 筆，金額 500 萬元整
22. 臺東縣均一高級中等學校 5 筆，金額 300 萬元整
23. 臺灣觀光學院 8 筆，金額 173 萬 4,220 元整
24. 大同大學 2 筆，金額 160 萬元整
25. 亞洲大學 1 筆，金額 121 萬 8,060 元整
26. 世新大學 2 筆，金額 110 萬元整
27. 明志科技大學 1 筆，金額 100 萬元整
28. 長庚大學 7 筆，金額 70 萬 5,000 元整
29. 臺北市私立大誠高級中學 1 筆，金額 70 萬元整
30. 靜宜大學 3 筆，金額 66 萬元整
31. 臺灣神學研究學院 2 筆，金額 60 萬元整
32. 中華大學 1 筆，金額 50 萬元整
33. 育達科技大學 2 筆，金額 50 萬元整
34. 明道大學 2 筆，金額 50 萬元整

35. 逢甲大學 3 筆，金額 43 萬 1,920 元整
36. 臺北市奎山實驗高中 3 筆，金額 35 萬元整
37. 屏東縣私立美和高級中學 1 筆，金額 30 萬元整
38. 崑山科技大學 2 筆，金額 30 萬元整
39. 稻江科技暨管理學院 3 筆，金額 27 萬 7,982 元整
40. 文化大學 1 筆，金額 20 萬元整
41. 銘傳大學 1 筆，金額 20 萬元整
42. 實踐大學 1 筆，金額 15 萬元整
43. 臺北市私立大同高級中學 1 筆，金額 12 萬元整
44. 臺南市興國高級中學 5 筆，金額 9 萬 9,763 元整
45. 臺北市私立強恕高級中學 1 筆，金額 5 萬元整
46. 弘光科技大學 1 筆，金額 5 萬元整
47. 新北市光仁高級中學 1 筆，金額 5 萬元整
48. 新竹市私立磐石高級中學 1 筆，金額 3 萬元整
49. 景文科技大學 1 筆，金額 2 萬 7,221 元整
50. 佛光大學 1 筆，金額 1,000 元整
51. 玄奘大學 1 筆，金額 200 元整

(以上依捐款金額排列)

(二) 未辦理「109 年度募款策略與經營研討會」

109 年度因為疫情發展情況未明且難以預期，考量舉辦募款研討會對於與會者可能造成不確定的風險，因之酌予暫停辦理。110 年在疫情穩定的前提下，暫規劃於 110 下半年度辦理募款研討會；此外，仍續行編印本會紙本簡介暨募款文宣提供各私立學校作為勸募輔助之用。

參、決算概要

(一)、收支營運實況：

1. 收益決算數與收益預算數比較情形：

本年度收益決算數 5 億 7,313 萬 4,764 元，較預算數 5 億 5,036 萬 7,000 元，增加 2,276 萬 7,764 元，約 4.14%，茲將收益各科目決算數與預算數增減情形分析如下：

- (1) 受贈收入：決算數 5 億 7,182 萬 8,996 元，較預算數 5 億 4,897 萬 5,000 元，增加 2,285 萬 3,996 元，約 4.16%，主要係本年度指定受贈款增加所致。
- (2) 補助收入：決算數與預算數均為 100 萬元。
- (3) 財務收入：決算數 30 萬 5,768 元，較預算數 39 萬 2,000 元，減少 8 萬 6,232 元，約 22%，主要係本年度定存利率調降致利息收入減少所致。

2. 費損決算數與費損預算數比較情形：

本年度費損決算數 5 億 7,290 萬 8,381 元，較預算數 5 億 5,036 萬 7,000 元，增加 2,254 萬 1,381 元，約 4.10%，茲分析各科目支出金額與預算數增減如下：

- (1) 捐贈支出：決算數 5 億 7,182 萬 8,996 元，較預算數 5 億 4,897 萬 5,000 元，增加 2,285 萬 3,996 元，約 4.16%，主要係本年度指定受贈款增加，捐贈支出隨同增加所致。
 - (2) 人事費用：決算數 75 萬 3,000 元，較預算數 78 萬 3,000 元，減少 3 萬元，約 3.83%，主要係本年度減聘一名兼任助理，薪資隨同減少所致。
 - (3) 事務費用：決算數 32 萬 6,385 元，較預算數 30 萬 9,000 元，增加 1 萬 7,385 元，約 5.63%，主要係本年度審查會議次數增加，隨之郵寄審查資料增加及資安工作等費用增加所致。
 - (4) 活動費用：決算數 0 元，較預算數 30 萬元，減少 30 萬元，減少 100%，主要係本年度受新冠肺炎疫情影響未辦理研討會所致。
3. 以上總收支相抵後，本年度計有賸餘 22 萬 6,383 元，較預算無賸餘數，增加 22 萬 6,383 元，約 100.00%。

(二)、現金流量實況：

1. 本年度業務活動之淨現金流入決算數 7,321 萬 1,395 元，較預算數現金流出 5,082 萬 9,000 元，差距 1 億 2,404 萬 395 元。主要係因應付捐贈款增加所致。
2. 本年度現金及約當現金之淨增 7,321 萬 1,395 元，較預算數現金淨減 5,082 萬 9,000 元，差距 1 億 2,404 萬 395 元，約 244.03%。
3. 本年度期初現金及約當現金 4,748 萬 5,108 元，較預算數 1 億 2,930 萬 6,000 元，減少 8,182 萬 892 元，約 63.28%。
4. 本年度期末現金及約當現金 1 億 2,069 萬 6,503 元，較預算數 7,847 萬 7,000 元，增加 4,221 萬 9,503 元，約 53.8%。

(三)、淨值變動實況：

1. 基金餘額上年度及本年度皆為 3,050 萬元。
2. 累積餘絀本年度期初餘額為 458 萬 6,113 元，本年度賸餘 22 萬 6,383 元，本年度期末餘額為 481 萬 2,496 元。
3. 本年度期初餘額為 3,508 萬 6,113 元，本年度期末餘額為 3,531 萬 2,496 元。

(四)、資產負債實況：

1. 本年度資產總額計 1 億 5,119 萬 9,663 元，包括流動資產 1 億 2,069 萬 9,663 元，準備金及長期投資 3,050 萬元，不動產、廠房及設備 0 元。
2. 本年度負債總額計 1 億 1,588 萬 7,167 元，悉數為流動負債。
3. 本年度淨值 3,531 萬 2,496 元，包括基金餘額 3,050 萬元，累積餘絀 481 萬 2,496 元。

肆、重大承諾事項暨或有負債之說明：無。

財團法人私立學校興學基金會

收支營運表

中華民國109年度

單位：新臺幣元

上年度決算數	項(科)目 名稱	本年度決算數 (1)	本年度預算數 (2)	比較增(減)	
				金額 (3)=(1)-(2)	% (4)=(3)/(2)*100
453,134,480	收益	573,134,764	550,367,000	22,767,764	4.14%
452,760,439	業務收入	572,828,996	549,975,000	22,853,996	4.16%
451,760,439	受贈收入	571,828,996	548,975,000	22,853,996	4.16%
1,000,000	補助收入	1,000,000	1,000,000	0	0.00%
374,041	業務外收入	305,768	392,000	-86,232	-22.00%
374,041	財務收入	305,768	392,000	-86,232	-22.00%
452,958,202	費損	572,908,381	550,367,000	22,541,381	4.10%
452,958,202	業務成本與費用	572,908,381	550,367,000	22,541,381	4.10%
451,760,439	捐贈支出	571,828,996	548,975,000	22,853,996	4.16%
723,125	人事費用	753,000	783,000	-30,000	-3.83%
332,809	事務費用	326,385	309,000	17,385	5.63%
141,829	活動費用	0	300,000	-300,000	-100.00%
0	業務外費用	0	0	0	0.00%
0	其他支出	0	0	0	0.00%
176,278	本期賸餘(短絀)	226,383	0	226,383	100.00%

財團法人私立學校興學基金會

現金流量表

中華民國109年度

單位：新臺幣元

項目	本年度 決算數 (1)	本年度 預算數 (2)	比較增(減-)	
			金額 (3)=(1)-(2)	% (4)=(3)/(2)*100
業務活動之現金流量	73,211,395	-50,829,000	124,040,395	-244.03%
稅前賸餘(短絀)	226,383	0	226,383	100.00%
利息股利之調整	-305,768	-392,000	86,232	-22.00%
未計利息股利之稅前賸餘(短絀)	-79,385	-392,000	312,615	-79.75%
調整非現金項目	72,985,012	-50,829,000	123,814,012	-243.59%
折舊費用	1,875	1,000	875	87.50%
其他應收款	203	0	203	100.00%
其他流動資產	58,171	0	58,171	100.00%
應付捐贈款	72,981,682	-50,830,000	123,811,682	-243.58%
應付費用	50,000	0	50,000	100.00%
其他應付款	-64,819	0	-64,819	100.00%
暫收款項	-42,100	0	-42,100	100.00%
未計利息股利之現金流入(流出)	72,905,627	-51,221,000	124,126,627	-242.34%
收取利息	305,768	392,000	-86,232	-22.00%
業務活動之淨現金流入(流出)	73,211,395	-50,829,000	124,040,395	-244.03%
現金及約當現金之淨增(淨減)	73,211,395	-50,829,000	124,040,395	-244.03%
期初現金及約當現金	47,485,108	129,306,000	-81,820,892	-63.28%
期末現金及約當現金	120,696,503	78,477,000	42,219,503	53.80%

財團法人私立學校興學基金會

淨值變動表

中華民國109年度

單位：新臺幣元

項(科)目	本年度期初餘額	本 年 度		本年度期末餘額	說 明
		增加	減少		
基金餘額	30,500,000			30,500,000	
創立基金	30,500,000			30,500,000	
累積餘絀	4,586,113	226,383		4,812,496	
累積賸餘	4,586,113	226,383		4,812,496	
合 計	35,086,113	226,383	-	35,312,496	

財團法人私立學校興學基金會

資產負債表

中華民國109年12月31日

單位：新臺幣元

科(項)目 名稱	本年度決算數 (1)	上年度決算數 (2)	比較增(減-)	
			金額 (3)=(1)-(2)	% (4)=(3)/(2)*100
資 產	151,199,663	78,048,517	73,151,146	93.73%
流動資產	120,699,663	47,546,642	73,153,021	153.86%
現金	120,696,503	47,485,108	73,211,395	154.18%
庫存現金	25,000	50,000	-25,000	-50.00%
銀行存款	120,671,503	47,435,108	73,236,395	154.39%
應收款項	3,160	3,363	-203	-6.04%
其他應收款	3,160	3,363	-203	-6.04%
其他流動資產	0	58,171	-58,171	100.00%
暫付款	0	58,171	-58,171	100.00%
準備金及長期投資	30,500,000	30,500,000	0	0.00%
準備金	30,500,000	30,500,000	0	0.00%
準備金	30,500,000	30,500,000	0	0.00%
不動產、廠房及設備	0	1,875	-1,875	-100.00%
什項設備	0	1,875	-1,875	-100.00%
辦公設備	30,000	30,000	0	0.00%
減：累計折舊—辦公設備	-30,000	-28,125	-1,875	6.67%
資產合計	151,199,663	78,048,517	73,151,146	93.73%
負 債	115,887,167	42,962,404	72,924,763	169.74%
流動負債	115,887,167	42,962,404	72,924,763	169.74%
應付款項	115,887,167	42,962,404	72,924,763	169.74%
應付捐贈款	115,837,167	42,855,485	72,981,682	170.30%
應付費用	50,000	0	50,000	100.00%
其他應付款	0	64,819	-64,819	-100.00%
暫收款項	0	42,100	-42,100	-100.00%
負債合計	115,887,167	42,962,404	72,924,763	169.74%
淨 值	35,312,496	35,086,113	226,383	0.65%
基金餘額	30,500,000	30,500,000	0	0.00%
創立基金	30,500,000	30,500,000	0	0.00%
累積餘絀	4,812,496	4,586,113	226,383	4.94%
累積賸餘	4,812,496	4,586,113	226,383	4.94%
淨值合計	35,312,496	35,086,113	226,383	0.65%
負債及淨值合計	151,199,663	78,048,517	73,151,146	93.73%

財團法人私立學校興學基金會

收益明細表

中華民國109年度

單位：新臺幣元

科 目	本年度 決算數 (1)	本年度 預算數 (2)	比較增(減-)		說 明
			金額 (3)=(1)-(2)	% (4)=(3)/(2)*100	
業務收入	572,828,996	549,975,000	22,853,996	4.16%	
受贈收入	571,828,996	548,975,000	22,853,996	4.16%	
補助收入	1,000,000	1,000,000	0	0.00%	教育部補助款。
業務外收入	305,768	392,000	-86,232	-22.00%	
財務收入	305,768	392,000	-86,232	-22.00%	主要係創立基金3,050萬元之定期存款 利率由1.08%降為0.83%。
合 計	573,134,764	550,367,000	22,767,764	4.14%	

財團法人私立學校興學基金會

費損明細表

中華民國109年度

單位：新臺幣元

科 目	本年度 決算數 (1)	本年度 預算數 (2)	比較增(減-)		說 明
			金額 (3)=(1)-(2)	% (4)=(3)/(2)*100	
業務成本與費用	572,908,381	550,367,000	22,541,381	4.10%	
捐贈支出	571,828,996	548,975,000	22,853,996	4.16%	
人事費用	753,000	783,000	-30,000	-3.83%	本年度減聘一名兼任助理，薪資隨同減少所致。
事務費用	326,385	309,000	17,385	5.63%	1. 本年度審查會議次數增加，隨之郵寄審查資料增加及 2. 資安工作等費用增加所致。
活動費用	0	300,000	-300,000	-100.00%	本年度受疫情影響未辦理研討會。
業務外費用	0	0	0	-	
其他支出	0	0	0	-	
合 計	572,908,381	550,367,000	22,541,381	4.10%	

財團法人私立學校興學基金會

基金數額增減變動表

中華民國109年度

單位：新臺幣元

捐助者	創立時原始捐助基金金額	本年度期初基金金額 (1)	本年度基金增(減)金額 (2)	本年度期末基金金額 (3)=(1)+(2)	捐助基金比率%		說明
					創立時原始捐助基金金額占其總額比率	本年度期末基金金額占其總額比率	
政府捐助							
一、中央政府 教育部	20,000,000	20,000,000		20,000,000	65.57%	65.57%	
二、地方政府							
三、累積賸餘轉基金							
四、其他							
政府捐助小計	20,000,000	20,000,000		20,000,000	65.57%	65.57%	
民間捐助							
一、其他團體機構							
中華民國私立 大學校院協進會	3,500,000	3,500,000		3,500,000	11.48%	11.48%	
中華民國私立 教育事業協會	3,500,000	3,500,000		3,500,000	11.48%	11.48%	
中華民國私立學 校文教協會	3,500,000	3,500,000		3,500,000	11.48%	11.48%	
二、個人							
三、累積賸餘轉基金							
民間捐助小計	10,500,000	10,500,000		10,500,000	34.43%	34.43%	
合計	30,500,000	30,500,000		30,500,000	100.00%	100.00%	

財團法人私立學校興學基金會

員工人數彙計表

中華民國109年度

單位：人

職類(稱)	本年度決算數 (1)	本年度預算數 (2)	比較增(減) (3)=(1)-(2)	說 明
董事長	1	1	0	不支薪兼任
執行長	1	1	0	兼任
行政助理	3	4	-1	兼任
會計	1	1	0	兼任
合 計	6	7	-1	

財團法人私立學校興學基金會

用人費用彙計表

中華民國109年度

單位：新臺幣元

科目名稱 職類(稱)	本年度決算數					本年度預算數					比較增(減) (3)=(1)-(2)	說明
	薪資	津貼	年終獎金	出席費	合計 (1)	薪資	津貼	年終獎金	出席費	合計 (2)		
董監事	0	0	0	105,000	105,000	0	0	0	40,000	40,000	65,000	本年度因董監改選開會次數增加。
執行長	115,200	28,800	18,000	0	162,000	115,000	29,000	18,000	0	162,000	0	本年度減聘一名兼任助理，薪資隨同減少所致。
行政助理	201,600	86,400	36,000	0	324,000	257,000	115,000	47,000	0	419,000	-95,000	
會計	115,200	28,800	18,000	0	162,000	115,000	29,000	18,000	0	162,000	0	
	432,000	144,000	72,000	105,000	753,000	487,000	173,000	83,000	40,000	783,000	-30,000	

主辦會計：



首

長：

